



**Crato**  
PREFEITURA

# DIÁRIO OFICIAL DO MUNICÍPIO

Ano 2025, Edição nº 5869 - Crato/CE

Segunda - Feira, 22 de Dezembro de 2025.



## ATOS DO PREFEITO

LEI Nº 4.376/2025

CRATO - CE, 22 DE DEZEMBRO DE 2025.

**EMENTA:** Denomina **Rua Francisca Lucete Moreira Luna**, uma das artérias localizadas no Sítio Coqueiro, município do Crato, e dá outras providências.

**O PREFEITO MUNICIPAL DO CRATO**, Estado do Ceará, no uso das atribuições que lhes são conferidas por Lei, faço saber que a Câmara Municipal aprovou e eu sanciono a seguinte Lei:

**Art. 1º** Fica denominada de **RUA FRANCISCA LUCETE MOREIRA LUNA** uma das artérias no Sítio Coqueiro, no município do Crato, de acordo com dados trazidos no memorial descritivo e levantamento topográfico em anexo.

**Art. 2º** A fixação de placas de identificação da referida rua é de responsabilidade da Prefeitura Municipal do Crato.

**Art. 3º** O Poder Executivo Municipal encaminhará cópia desta lei aos Correios e às empresas concessionárias de serviços públicos de energia, telefonia e água para as providências que lhes competem.

**Art. 4º** Esta Lei entra em vigor na data de sua publicação, revogadas as disposições em contrário.

Paço da Prefeitura Municipal do Crato, Gabinete do Prefeito, em 22 de dezembro de 2025

**ANDRÉ BARRETO ESMERALDO**

**Prefeito Municipal**

## ANEXOS INTEGRANTES DA PRESENTE LEI

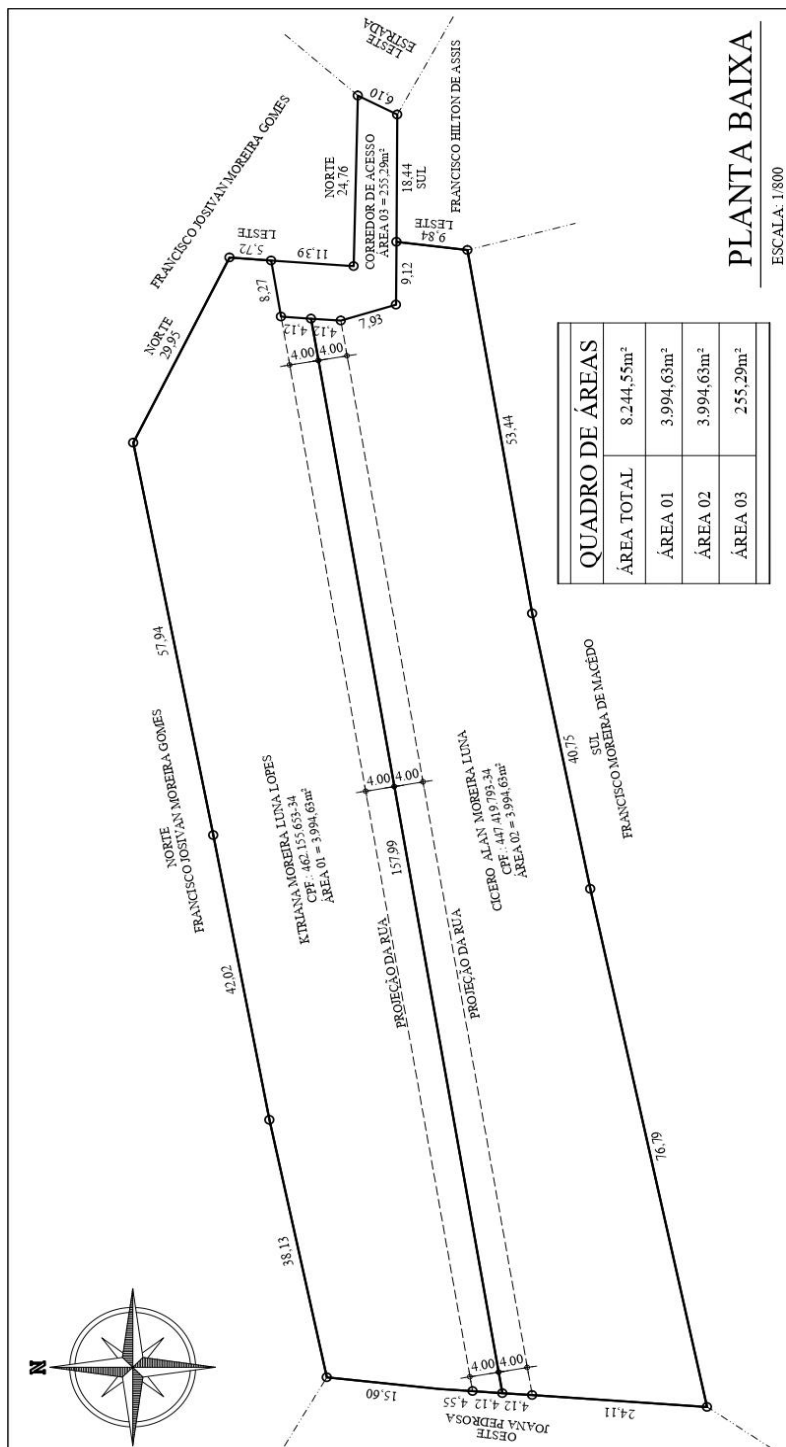

QUADRO DE ÁREAS	
ÁREA TOTAL	8.244,55m <sup>2</sup>
ÁREA 01	3.994,63m <sup>2</sup>
ÁREA 02	3.994,63m <sup>2</sup>
ÁREA 03	255,29m <sup>2</sup>

# PLANTA BAIXA

ESCALA: 1/800

PROPRIETÁRIO

RESPONSÁVEL TÉCNICO

ASSUNTO: LEV. TOPOGRÁFICO GEORREFERENCIADO

DIVISÃO DE LOTES

ENDEREÇO: SÍTIO COQUEIRO - CRATO - CE

PROPRIETÁRIO: KTRIANA MOREIRA LUNA LOPES

CPF.: 462.155.653-34

CICERO ALAN MOREIRA LUNA  
CPF: 457.410.783-24

PRANCHA: 01/01	ESCALA: INDICADA
----------------	------------------

 **VETOR AGROPROJETOS** DATA: AGOSTO DE 2024

**VILA MONTE ROSE**

3523-2905 / 9.967-1876 / 9.976-1718

Tiago Ribeiro e Zenedo Ribeiro

**DESENHO:**

**DHIN**

OBRAS DE ARQUITETURA E INTERIORES

  
**Dr. João Roberto de Faria de Aguiar Neto**  
 Rua Lúcia de São José, 18, Birmânia, Cx. 40,  
 E-mail: [vet@aguiar.net.br](mailto:vet@aguiar.net.br) [aguiar.net.br](http://aguiar.net.br)  
[www.practico.net.br](http://www.practico.net.br)

in your opinion, you can be  
tense, but, if you're not, you  
can be tense.

---

SITUAÇÃO

Google Earth

## MEMORIAL DESCRITIVO

**PROPRIETÁRIA:** KTRIANA MOREIRA LUNA LOPES  
**CPF:** 462.155.653-34  
**LOTE:** 01  
**IMÓVEL:** SÍTIO COQUEIRO  
**ÁREA (m<sup>2</sup>):** 4.013,10  
**PERÍMETRO (m):** 368,91  
**MUNICÍPIO:** CRATO - CE

## LIMITES E CONFRONTAÇÕES

**NORTE:** Com, o imóvel de FRANCISCO JOSIVAN MOREIRA GOMES  
**LESTE:** Com, o imóvel de FRANCISCO JOSIVAN MOREIRA GOMES  
**SUL:** Com, o imóvel de CÍCERO ALAN MOREIRA LUNA e o CORREDOR DE ACESSO  
**OESTE:** Com, o imóvel de JOANA PEDROSA

## DESCRIÇÃO DO PERÍMETRO

Partindo do marco P14, coordenada plana 9.195.743,420 m Norte e 453.040,360 m Leste, deste, confrontando neste trecho com o imóvel de FRANCISCO JOSIVAN MOREIRA GOMES, no quadrante Norte, seguindo com distância de 29,95 m e azimute plano de 116°16'27", chega-se ao marco P15, deste, confrontando neste trecho com o imóvel de FRANCISCO JOSIVAN MOREIRA GOMES, no quadrante Leste, seguindo com distância de 8,28 m e azimute plano de 184°13'25" e coordenada plana 9.195.730,16 N e 453.067,22 E, chega-se ao marco P16, deste, confrontando neste trecho com o CORREDOR DE ACESSO, no quadrante Sul, seguindo com distância de 6,21 m e azimute plano de 259°15'01" e coordenada plana 9.195.721,90 N e 453.066,61 E, chega-se ao marco P17, deste, confrontando neste trecho com o imóvel de CÍCERO ALAN MOREIRA LUNA, no quadrante Sul, seguindo com distância de 160,75 m e azimute plano de 259°26'37" e coordenada plana 9.195.720,74 N e 453.060,50 E, chega-se ao marco P09, deste, confrontando neste trecho com o imóvel de JOANA PEDROSA, no quadrante Oeste, seguindo com distância de 10,03 m e azimute plano de 4°03'40" e coordenada plana 9.195.691,29 N e 452.902,47 E, chega-se ao marco P10, deste, confrontando neste trecho com o imóvel de JOANA PEDROSA, no quadrante Oeste, seguindo com distância de 15,60 m e azimute plano de 7°41'15" e coordenada plana 9.195.701,29 N e 452.903,18 E, chega-se ao marco P11, deste, confrontando neste trecho com o imóvel de FRANCISCO JOSIVAN MOREIRA GOMES, no quadrante Norte, seguindo com distância de 38,13 m e azimute plano de 73°46'16" e coordenada plana 9.195.716,81 N e 452.904,87 E, chega-se ao marco P12, deste, confrontando neste trecho com o imóvel de FRANCISCO JOSIVAN MOREIRA GOMES, no quadrante Norte, seguindo com distância de 42,02 m e azimute plano de 79°22'19" e coordenada plana 9.195.724,67 N e 452.942,18 E, chega-se ao marco P13, deste, confrontando neste trecho com o imóvel de FRANCISCO JOSIVAN MOREIRA GOMES, no quadrante Norte, seguindo com distância de 57,94 m e azimute plano de 79°03'17" e coordenada plana 9.195.732,42 N e 452.983,48 E, chega-se ao marco P14, ponto inicial da descrição deste perímetro e encerrando uma área de 4.013,10 m<sup>2</sup>.

  
Diogo Justino Nunes  
Responsável  
1504



DATA: 12/08/2023

Todas as coordenadas aqui descritas estão georreferenciadas ao Sistema Geodésico Brasileiro, e encontram-se representadas no Sistema UTM, referenciadas ao Meridiano Central nº -39 WGR, tendo como datum o SIRGAS 2000. Todas as distâncias, área e perímetro foram calculados no plano de projeção UTM.

Nada mais a constar. Encerro o presente laudo técnico/memorial descritivo, assinando-o abaixo por ser a mais cristalina expressão da verdade e de forma a atender as exigências contidas na forma da lei.

#### Declaração

DECLARO para os devidos fins e efeitos de direito que o levantamento topográfico respeitou as divisas consolidadas e o alinhamento do logradouro público, importando sujeito-se ao que dispõe o § 14, do artigo 213, da LRP. Verificado a qualquer tempo não serem verdadeiros os fatos constantes do memorial descritivo, responderão o requerente e o profissional que elaborou, pelos prejuízos causados, independentemente das sanções disciplinares.

DATA: 12/08/2023

**LEI Nº 4.377/2025****CRATO - CE, 22 DE DEZEMBRO DE 2025.**

**EMENTA:** Denomina **Rua Cícero Moreno**, uma das artérias localizadas no Distrito Bela Vista, município do Crato, e dá outras providências.

**O PREFEITO MUNICIPAL DO CRATO**, Estado do Ceará, no uso das atribuições que lhes são conferidas por Lei, faço saber que a Câmara Municipal aprovou e eu sanciono a seguinte Lei:

**Art. 1º** Fica denominada de **RUA CÍCERO MORENO** uma das artérias no Distrito Bela Vista, no município do Crato, que inicia-se nas coordenadas georreferenciadas no Sistema Geodésico Brasileiro, DATUM - SIRGAS 2000, MC-39, coordenadas Plano Retangulares Relativas, Sistema UTM: E=457.320.990m e N=9.206.863,752m tendo como início a Rua Padre Cícero, se posicionando perpendicularmente pelo lado oeste da via; daí segue por uma distância de 215,70m até o ponto final de coordenadas Sistema UTM: E=457.105,895m e N=9.206.851,652m.

**Art. 2º** A fixação de placas de identificação da referida rua é de responsabilidade da Prefeitura Municipal do Crato.

**Art. 3º** O Poder Executivo Municipal encaminhará cópia desta lei aos Correios e às empresas concessionárias de serviços públicos de energia, telefonia e água para as providências que lhes competem.

**Art. 4º** Esta Lei entra em vigor na data de sua publicação, revogadas as disposições em contrário.

Paço da Prefeitura Municipal do Crato, Gabinete do Prefeito, em 22 de dezembro de 2025

**ANDRÉ BARRETO ESMERALDO**

**Prefeito Municipal**



**LEI Nº 4.378/2025****CRATO - CE, 22 DE DEZEMBRO DE 2025.**

**EMENTA:** Denomina **Rua José Leandro dos Santos**, uma das artérias localizadas no Distrito Belmonte, município do Crato, e dá outras providências.

**O PREFEITO MUNICIPAL DO CRATO**, Estado do Ceará, no uso das atribuições que lhes são conferidas por Lei, faço saber que a Câmara Municipal aprovou e eu sanciono a seguinte Lei:

**Art. 1º** Fica denominada de **RUA JOSÉ LEANDRO DOS SANTOS** uma das artérias no Distrito Belmonte, no município do Crato, que inicia-se nas coordenadas georreferenciadas no Sistema Geodésico Brasileiro, DATUM - SIRGAS 2000, MC-39, coordenadas Plano Retangulares Relativas, Sistema UTM: E=450.042,696m e N=9.197.021,374m ao norte perpendicular à Av. José Horácio Pequeno, Distrito Belmonte; daí segue por uma distância de 110,00m até o ponto final de coordenadas Sistema UTM: E=450.082,793m e N=9.196.934,763m dividindo-o ao sul com o Pasárgada Hotel.

**Art. 2º** A fixação de placas de identificação da referida rua é de responsabilidade da Prefeitura Municipal do Crato.

**Art. 3º** O Poder Executivo Municipal encaminhará cópia desta lei aos Correios e às empresas concessionárias de serviços públicos de energia, telefonia e água para as providências que lhes competem.

**Art. 4º** Esta Lei entra em vigor na data de sua publicação, revogadas as disposições em contrário.

Paço da Prefeitura Municipal do Crato, Gabinete do Prefeito, em 22 de dezembro de 2025

**ANDRÉ BARRETO ESMERALDO**

**Prefeito Municipal**

ANEXO INTEGRANTE DA PRESENTE LEI

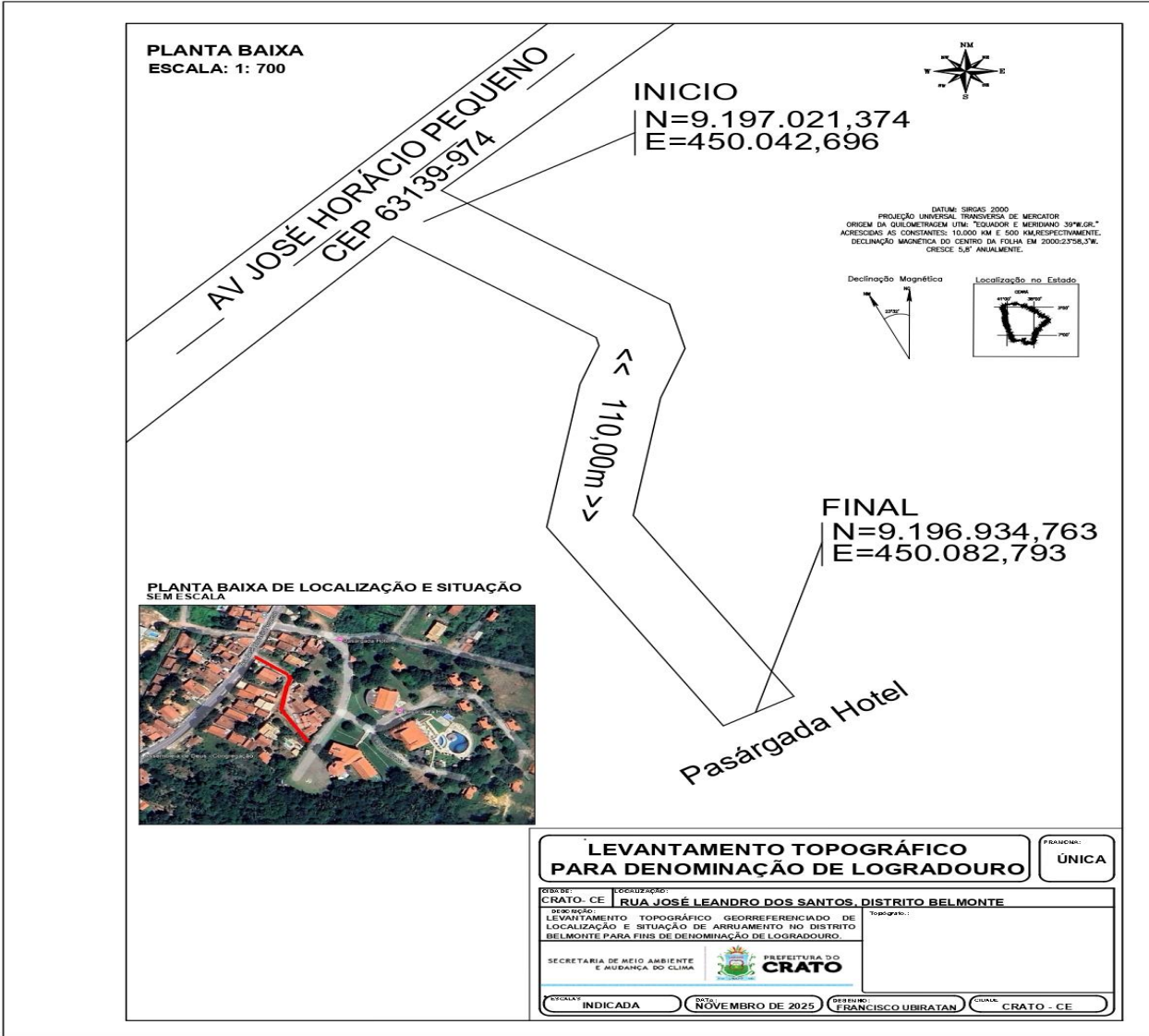



**LEI Nº 4.379/2025**  
**CRATO - CE, 22 DE DEZEMBRO DE 2025.**

**EMENTA:** Denomina artérias localizadas no Distrito de Dom Quintino, município do Crato, e dá outras providências.

**O PREFEITO MUNICIPAL DO CRATO**, Estado do Ceará, no uso das atribuições que lhes são conferidas por Lei, faço saber que a Câmara Municipal aprovou e eu sanciono a seguinte Lei:

**Art. 1º** Fica denominada de **RUA JOSÉ GONÇALVES DA COSTA** uma das artérias no Distrito de Dom Quintino, no município do Crato, que inicia-se nas coordenadas georreferenciadas no Sistema Geodésico Brasileiro, DATUM - SIRGAS 2000, MC-39, coordenadas Plano Retangulares Relativas, Sistema UTM: E=447.781,680m e N=9.221.777,519m dividindo-o com a Rua sem denominação oficial; daí segue por uma distância de 70,00m até o ponto final de coordenadas Sistema UTM: E=447.790,643m e N=9.221.708,550m final da via, Rua sem saída.

**Art. 2º** Fica denominada de **RUA MARIA FEITOSA DA SILVA** uma das artérias no Distrito de Dom Quintino, no município do Crato, que inicia-se nas coordenadas georreferenciadas no Sistema Geodésico Brasileiro, DATUM - SIRGAS 2000, MC-39, coordenadas Plano Retangulares Relativas, Sistema UTM: E=447.840,086m e N=9.221.783,463m dividindo-o com a Rua sem denominação oficial; daí segue por uma distância de 98,00m até o ponto final de coordenadas Sistema UTM: E=447.789,617m e N=9.221.850,650m final da via, estrada carroçável.

**Art. 3º** A fixação de placas de identificação da referida rua é de responsabilidade da Prefeitura Municipal do Crato.

**Art. 4º** O Poder Executivo Municipal encaminhará cópia desta lei aos Correios e às empresas concessionárias de serviços públicos de energia, telefonia e água para as providências que lhes competem.

**Art. 5º** Esta Lei entra em vigor na data de sua publicação, revogadas as disposições em contrário.

Paço da Prefeitura Municipal do Crato, Gabinete do Prefeito, em 22 de dezembro de 2025

**ANDRÉ BARRETO ESMERALDO**  
**Prefeito Municipal**

**ANEXO INTEGRANTE DA PRESENTE LEI**

ANEXO INTEGRANTE DA PRESENTE LEI

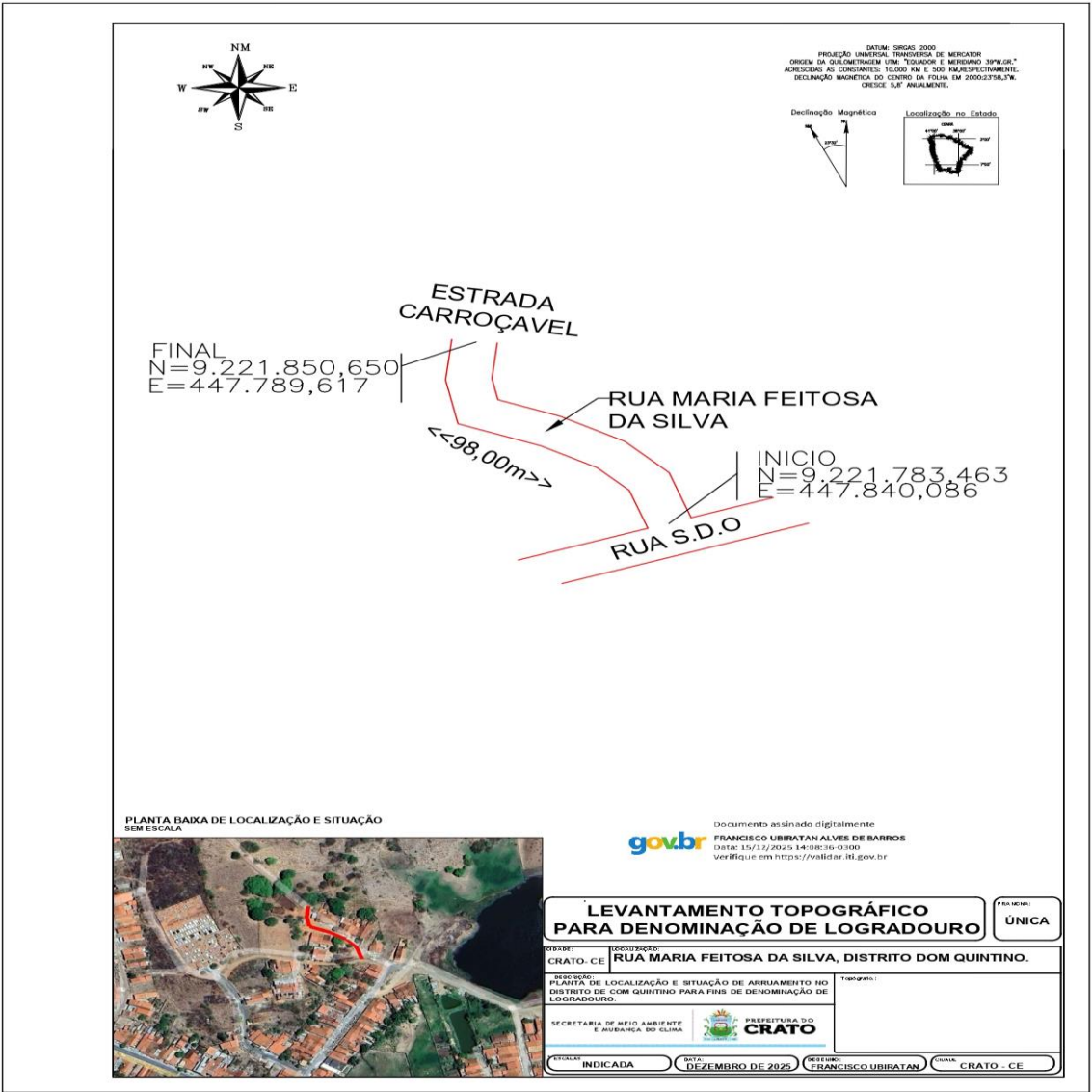

**LEI Nº 4.380/2025****CRATO - CE, 22 DE DEZEMBRO DE 2025.**

**EMENTA:** Institui, no âmbito do Município do Crato, o Dia do Terço dos Homens - Rosário de Fátima, a ser celebrado anualmente em 13 de dezembro, e dá outras providências.

**O PREFEITO MUNICIPAL DO CRATO**, Estado do Ceará, no uso das atribuições que lhes são conferidas por Lei, faço saber que a Câmara Municipal aprovou e eu sanciono a seguinte Lei:

**Art. 1º** Fica instituído, no âmbito do Município do Crato, o Dia Municipal do Terço dos Homens - Rosário de Fátima, a ser celebrado, anualmente, no dia 13 de dezembro.

**Art. 2º** Esta Lei entra em vigor na data de sua publicação, revogadas as disposições em contrário.

Paço da Prefeitura Municipal do Crato, Gabinete do Prefeito, em 22 de dezembro de 2025

**ANDRÉ BARRETO ESMERALDO**

Prefeito Municipal

---

**LEI Nº 4.381/2025****CRATO - CE, 22 DE DEZEMBRO DE 2025.**

**EMENTA:** Autoriza o Poder Executivo a fazer doação que indica, e adota outras providências.

**O PREFEITO MUNICIPAL DO CRATO**, Estado do Ceará, no uso das atribuições que lhes são conferidas por Lei, faço saber que a Câmara Municipal aprovou e eu sanciono a seguinte Lei:

**Art. 1º.** Fica o Chefe do Poder Executivo autorizado a proceder à doação à **DIOCESE DE CRATO**, inscrita no CNPJ sob o nº 07.386.659/0001-77, do imóvel pertencente ao Patrimônio Público Municipal, encravado na Rua I (sem denominação oficial), s/n, do Loteamento Padre Ibiapina, Bairro Nossa Senhora de Fátima, em Crato - CE, com **área total de 2.729,68m²** (dois mil, setecentos e vinte e nove vírgula sessenta e oito metros quadrados), conforme memorial descritivo e planta georreferenciada em anexo que são partes integrantes da presente Lei.

**Parágrafo único.** O imóvel objeto da presente doação trata-se de parte da área registrada sob o nº 15.841, em 23 de julho de 2008, no Cartório do 2º Ofício da Comarca de Crato-CE, em nome da Prefeitura Municipal do Crato.

**Art. 2º.** A doação de que trata esta Lei será onerosa e destina-se à construção de um Centro de Acolhimento aos Romeiros e residências sacerdotais do Santuário Nossa Senhora de Fátima no Município do Crato.

**Art. 3º.** A donatária terá que cumprir os seguintes encargos:

**I** - manter o uso do imóvel, exclusivamente, para as atividades determinadas no Art. 2º, desta Lei;

**II** - apresentar, até o início da obra, os Projetos estruturais, arquitetônicos e de construção necessários, bem como os licenciamentos necessários ao empreendimento;

**III** - concluir a obra até dezembro do ano de 2027;

**IV** - iniciar as atividades no imóvel objeto da presente doação, imediatamente após a conclusão do prazo previsto no inciso anterior;

**V** - cumprir a Lei Orgânica Municipal, as normas, diretrizes e regulamentos especiais que incidam sobre as áreas destinadas aos empreendimentos, nos termos desta Lei.

**Art. 4º.** A doação realizada de acordo com a autorização contida nesta Lei revogar-se-á automaticamente, revertendo à propriedade do imóvel ao domínio da Municipalidade, independentemente de qualquer formalidade, se:

**I** - a donatária fizer uso do imóvel doado para fins distintos daquele determinado;

**II** - não forem cumpridos os prazos estipulados no Art. 3º, da presente Lei;

**III** - houver paralisação das atividades por mais de 180 (cento e oitenta) dias;

**IV** - ingressar com pedido de recuperação judicial ou ser declarada a falência da Entidade Donatária;

**V** - houver a transferência do estabelecimento sede para outro Município.

**Parágrafo único.** A qualquer tempo, após a expiração de todos os prazos previstos no Art. 3º, poderá ser realizada vistoria no imóvel doado por uma comissão legalmente constituída por ato do Chefe do Executivo Municipal, e, em sendo constatada a subutilização do objeto da presente doação, a área sem utilização reverterá automaticamente ao Patrimônio Público Municipal, independentemente de qualquer indenização.



**Art. 5º.** A doação onerosa será formalizada por Escritura Pública, cujos custos ficarão a cargo da donatária, e conterà as responsabilidades das partes, os encargos assumidos, prazos de execução e as cláusulas de reversão do ato na forma prevista nesta Lei.

**Art. 6º.** A Entidade Donatária fica proibida de alienar, vender, permutar, locar, ceder ou hipotecar o imóvel objeto desta Lei.

**Art. 7º.** Para fins de atendimento da Lei Orgânica do Município do Crato, assim como das demais legislações atinentes á espécie, fica desafetado o imóvel público objeto da doação desta Lei de sua primitiva condição de bem indisponível, passando à categoria de bem disponível.

**Art. 8º.** Está Lei entra em vigor na data de sua publicação, revogadas as disposições em contrário.

Paço da Prefeitura Municipal do Crato, Gabinete do Prefeito, em 22 de dezembro de 2025

**ANDRÉ BARRETO ESMERALDO**

**Prefeito Municipal**

ANEXOS INTEGRANTE DA PRESENTE LEI**MEMORIAL DESCRITIVO**

**IMÓVEL:** TERRENO PÚBLICO LOCALIZADO NA RUA I, SEM DENOMINAÇÃO OFICIAL DO LOTEAMENTO PADRE IBIAPINA, BAIRRO NOSSA SENHORA DE FÁTIMA, AO LADO DA ESCOLA JOSÉ DO VALE

**PROPRIETÁRIO:** PREFEITURA MUNICIPAL DO CRATO

**Município:** CRATO    **UF:**CE

**Comarca:** CRATO / CE

**Área:** 2.729,68m<sup>2</sup>    **Perímetro:** 220,29 m

**DESCRIÇÃO**

Inicia-se no marco denominado **V01**, georreferenciado no Sistema Geodésico Brasileiro, DATUM - SIRGAS 2000, MC-39, coordenadas Plano Retangulares Relativas, Sistema UTM: **E=457.647,89m** e **N=9.199.565,35m** dividindo-o com RUA - I SEM DENOMINAÇÃO OFICIAL; daí segue confrontando com RUA - I SEM DENOMINAÇÃO OFICIAL com o azimute de 256°37' e a distância de 12,93m até o marco **V02(E=457.635,31m e N=9.199.562,36m)**; daí segue confrontando com RUA - I SEM DENOMINAÇÃO OFICIAL com o azimute de 256°38' e a distância de 12,36m até o marco **V03(E=457.623,29m e N=9.199.559,50m)**; daí segue confrontando com RUA - I SEM DENOMINAÇÃO OFICIAL com o azimute de 256°42' e a distância de 18,65m até o marco **V04(E=457.605,14m e N=9.199.555,21m)**; daí segue confrontando com RUA - I SEM DENOMINAÇÃO OFICIAL com o azimute de 258°52' e a distância de 1,98m até o marco **V05(E=457.603,19m e N=9.199.554,83m)**; daí segue confrontando com RUA - I SEM DENOMINAÇÃO OFICIAL com o azimute de 259°10' e a distância de 2,51m até o marco **V06(E=457.600,73m e N=9.199.554,36m)**; daí segue confrontando com RUA - I SEM DENOMINAÇÃO OFICIAL com o azimute de 247°05' e a distância de 0,48m até o marco **V07(E=457.600,29m e N=9.199.554,17m)**; daí segue confrontando com RUA - I SEM DENOMINAÇÃO OFICIAL com o azimute de 247°54' e a distância de 0,47m até o marco **V08(E=457.599,86m e N=9.199.554,00m)**; daí segue confrontando com RUA - I SEM DENOMINAÇÃO OFICIAL com o azimute de 244°16' e a distância de 0,69m até o marco **V09(E=457.599,24m e N=9.199.553,70m)**; daí segue confrontando com RUA - I SEM DENOMINAÇÃO OFICIAL com o azimute de 232°12' e a distância de 0,71m até o marco **V10(E=457.598,68m e N=9.199.553,26m)**; daí segue confrontando com RUA - I SEM DENOMINAÇÃO OFICIAL com o azimute de 224°03' e a distância de 1,10m até o marco **V11(E=457.597,91m e N=9.199.552,48m)**; daí segue confrontando com AV. DOM VICENTE, ARAUJO MATOS com o azimute de 218°07' e a distância de 1,09m até o marco **V12(E=457.597,24m e N=9.199.551,62m)**; daí segue confrontando com AV. DOM VICENTE, ARAUJO MATOS com o azimute de 207°19' e

a distância de 1,26m até o marco **V13(E=457.596,66m e N=9.199.550,50m)**; daí segue confrontando com AV. DOM VICENTE, ARAUJO MATOS com o azimuth de 191°21' e a distância de 1,59m até o marco **V14(E=457.596,35m e N=9.199.548,94m)**; daí segue confrontando com AV. DOM VICENTE, ARAUJO MATOS com o azimuth de 182°34' e a distância de 1,34m até o marco **V15(E=457.596,29m e N=9.199.547,60m)**; daí segue confrontando com AV. DOM VICENTE, ARAUJO MATOS com o azimuth de 176°56' e a distância de 1,67m até o marco **V16(E=457.596,38m e N=9.199.545,93m)**; daí segue confrontando com AV. DOM VICENTE, ARAUJO MATOS com o azimuth de 174°48' e a distância de 1,13m até o marco **V17(E=457.596,48m e N=9.199.544,80m)**; daí segue confrontando com AV. DOM VICENTE, ARAUJO MATOS com o azimuth de 174°47' e a distância de 1,34m até o marco **V18(E=457.596,60m e N=9.199.543,47m)**; daí segue confrontando com AV. DOM VICENTE, ARAUJO MATOS com o azimuth de 168°37' e a distância de 0,85m até o marco **V19(E=457.596,77m e N=9.199.542,63m)**; daí segue confrontando com AV. DOM VICENTE, ARAUJO MATOS com o azimuth de 171°27' e a distância de 4,50m até o marco **V20(E=457.597,44m e N=9.199.538,18m)**; daí segue confrontando com AV. DOM VICENTE, ARAUJO MATOS com o azimuth de 171°21' e a distância de 6,93m até o marco **V21(E=457.598,48m e N=9.199.531,32m)**; daí segue confrontando com AV. DOM VICENTE, ARAUJO MATOS com o azimuth de 170°03' e a distância de 5,41m até o marco **V22(E=457.599,41m e N=9.199.526,00m)**; daí segue confrontando com AV. DOM VICENTE, ARAUJO MATOS com o azimuth de 169°54' e a distância de 1,37m até o marco **V23(E=457.599,65m e N=9.199.524,65m)**; daí segue confrontando com VALDEMAR ARRAES DE FARIAS com o azimuth de 113°09' e a distância de 16,61m até o marco **V24(E=457.614,93m e N=9.199.518,12m)**; daí segue confrontando com VALDEMAR ARRAES DE FARIAS com o azimuth de 112°41' e a distância de 11,61m até o marco **V25(E=457.625,64m e N=9.199.513,64m)**; daí segue confrontando com VALDEMAR ARRAES DE FARIAS com o azimuth de 113°39' e a distância de 10,65m até o marco **V26(E=457.635,39m e N=9.199.509,37m)**; daí segue confrontando com VALDEMAR ARRAES DE FARIAS com o azimuth de 112°51' e a distância de 9,59m até o marco **V27(E=457.644,23m e N=9.199.505,64m)**; daí segue confrontando com VALDEMAR ARRAES DE FARIAS com o azimuth de 112°50' e a distância de 9,26m até o marco **V28(E=457.652,76m e N=9.199.502,05m)**; daí segue confrontando com VALDEMAR ARRAES DE FARIAS com o azimuth de 113°21' e a distância de 8,95m até o marco **V29(E=457.660,98m e N=9.199.498,50m)**; daí segue confrontando com VALDEMAR ARRAES DE FARIAS com o azimuth de 115°14' e a distância de 2,88m até o marco **V30(E=457.663,58m e N=9.199.497,27m)**; daí segue confrontando com VALDEMAR ARRAES DE FARIAS com o azimuth de 115°14' e a distância de 0,32m até o marco **V31(E=457.663,86m e N=9.199.497,14m)**; daí segue confrontando com RUA SEM DENOMINAÇÃO OFICIAL, com o azimuth 346°48' e a

distância de 70,06m até o marco **V01**; início de descrição, fechando assim o perímetro do polígono acima descrito com uma área superficial de 0,2730ha.

### CONFINANTES

**Norte:** RUA - I SEM DENOMINAÇÃO OFICIAL

**Sul :** VALDEMAR ARRAES DE FARIAS

**Leste:** RUA SEM DENOMINAÇÃO OFICIAL

**Oeste:** AV. DOM VICENTE, ARAUJO MATOS

### DECLARAÇÃO

Declaro para os devidos fins e efeitos de direito, que o levantamento topográfico respeitou as divisas consolidadas e o alinhamento do logradouro público, importando sujeitar-se ao que dispõem o §14 do artigo 213 da LRP verificando a qualquer tempo não serem verdadeiros os fatos constantes do memorial descritivo, responderá (ão) o (as) o(s) requerente(s) e o profissional que elaborou pelos prejuízos causados, independente das sanções disciplinares e penais.

Obs: A planta anexa faz parte deste laudo Técnico.

Crato/CE, 14 de outubro de 2025.

\_\_\_\_\_  
PROPRIETÁRIO

\_\_\_\_\_  
PROFISSIONAL

Francisco Ubiratan A. de Barros  
Tecg. Constr. Civ.  
Estr. Topografia  
CREA-CE 36787



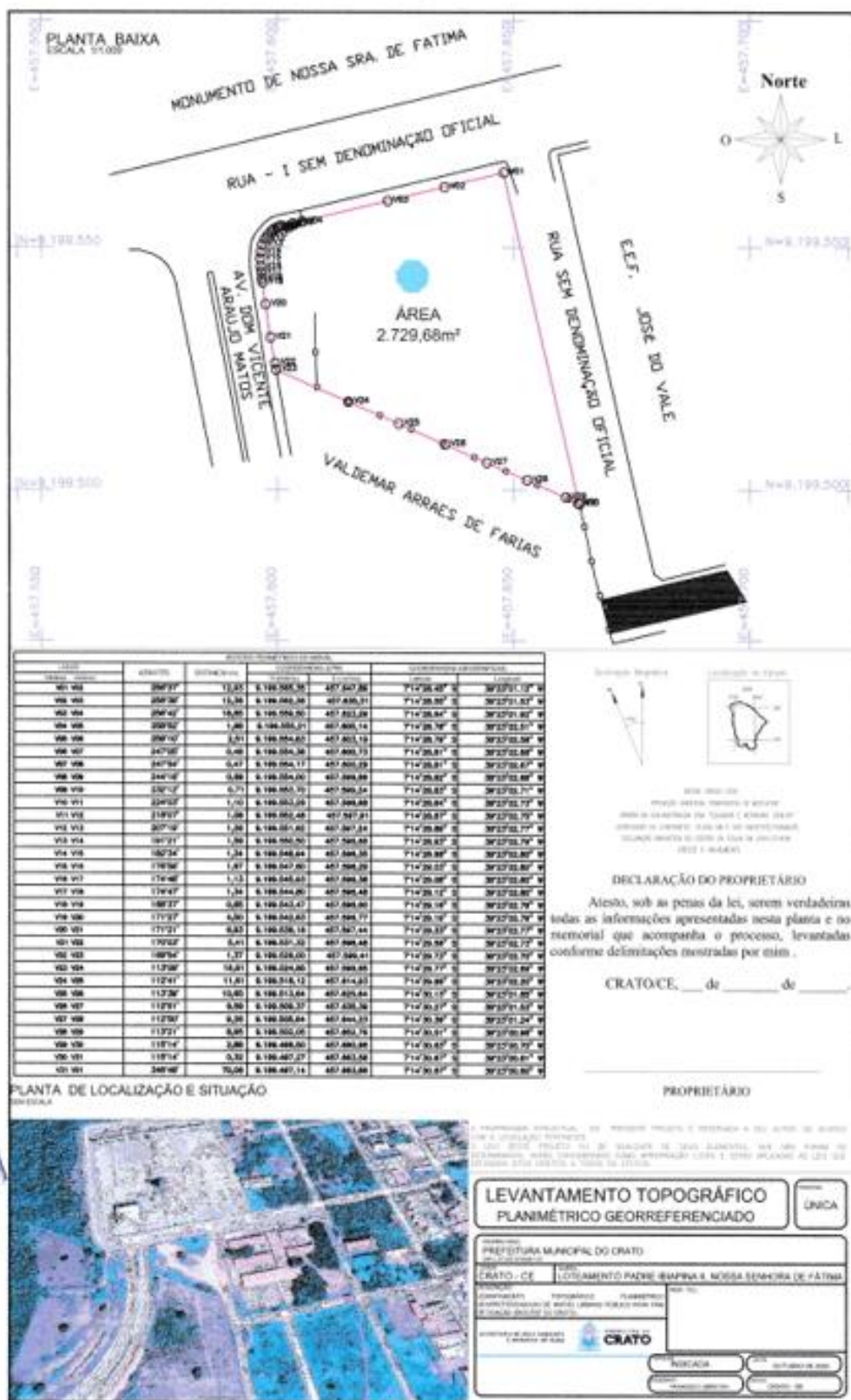



**LEI Nº 4.382/2025****CRATO - CE, 22 DE DEZEMBRO DE 2025.**

**EMENTA:** Institui a Política Municipal de Gestão Sustentável de Resíduos de Poda e Vegetais no Município do Crato-CE, e dá outras providências.

**O PREFEITO MUNICIPAL DO CRATO**, Estado do Ceará, no uso das atribuições que lhes são conferidas por Lei, faço saber que a Câmara Municipal aprovou e eu sanciono a seguinte Lei:

**Art. 1º** Fica instituída a política de destinação e reutilização sustentável dos resíduos provenientes da poda e corte de árvores e resíduos verdes no Município do Crato.

**Art. 2º** Para efeitos desta Lei, considera-se:

- I** – Resíduos de poda: galhos, troncos, folhas, raízes e demais partes vegetais resultantes da poda ou supressão;
- II** – Resíduos verdes: grama, folhagens, arbustos e material vegetal de manutenção de áreas;
- III** – Destinação ambientalmente adequada: disposição ou reaproveitamento que não cause danos ao meio ambiente.

**Art. 3º** São objetivos desta Lei propiciar o aproveitamento do material orgânico, reduzir o volume de resíduos em aterros sanitários e prevenir a contaminação ambiental.

**Art. 4º** Os resíduos de poda e vegetais gerados no município deverão ter, preferencialmente, as seguintes destinações:

- I** – Trituração para produção de cavacos, mulching ou composto orgânico;
- II** – Destinação para compostagem e recuperação de áreas degradadas;
- III** – Encaminhamento a hortas comunitárias e viveiros para fins de adubação.

**Art. 5º** Os geradores privados de grande volume (empresas de jardinagem, condomínios, empreendimentos comerciais e industriais) são responsáveis pelo transporte e destinação ambientalmente adequada dos resíduos vegetais que produzirem.

**Art. 6º** Fica estritamente proibido, a pessoas físicas ou jurídicas, o descarte de Resíduos de Podas e Galhos em:

- I** – Áreas verdes, matas e encostas;
- II** – Terrenos baldios e alheios;
- III** – Valas, canais, rios e córregos;
- IV** – Vias públicas, esquinas, estradas e acessos vicinais.

**Art. 7º** O descumprimento desta Lei sujeitará os infratores às penalidades previstas no Código de Posturas Municipal e na legislação ambiental vigente.

**Art. 8º** O Poder Executivo regulamentará esta Lei, definindo os procedimentos administrativos necessários para sua execução.

**Art. 9º** Esta Lei entra em vigor na data de sua publicação.

Paço da Prefeitura Municipal do Crato, Gabinete do Prefeito, em 22 de dezembro de 2025

**ANDRÉ BARRETO ESMERALDO**

**Prefeito Municipal**

**LEI Nº 4.383/2025****CRATO - CE, 22 DE DEZEMBRO DE 2025.**

**EMENTA:** Altera a Lei Municipal nº 4.037, de 16 de junho de 2023, que dispõe sobre o Auxílio Deslocamento para os Vereadores da Câmara Municipal do Crato, e dá outras providências.

**O PREFEITO MUNICIPAL DO CRATO**, Estado do Ceará, no uso das atribuições que lhes são conferidas por Lei, faço saber que a Câmara Municipal aprovou e eu sanciono a seguinte Lei:

**Art. 1º** O *caput* do Art. 1º da Lei Municipal nº 4.037, de 16 de junho de 2023, passa a vigorar com a seguinte redação:

“Art. 1º. Fica criado o auxílio deslocamento a ser concedido aos vereadores da Câmara Municipal do Crato pelo trajeto compreendido entre suas residências, desde que localizadas nas localidades previstas no artigo 2º, desta Lei, e o Poder Legislativo Municipal, no valor de R\$150,00 (cento e cinquenta reais) por sessão.”

**Art. 2º** Esta Lei entra em vigor na data de sua publicação.

Paço da Prefeitura Municipal do Crato, Gabinete do Prefeito, em 22 de dezembro de 2025

**ANDRÉ BARRETO ESMERALDO**

**Prefeito Municipal**

---

Estado do Ceará  
Prefeitura Municipal do Crato

Decreto Orçamentário Nº 0140/2025, de 22 de Dezembro de 2025

Abre Crédito Adicional Suplementar, ao Vigente orçamento e dá outras providências.

O(A) Prefeito(a) Municipal de **Crato**, no uso das atribuições que lhes são conferidas por lei e de conformidade com o que faculta o Art. 5 da Lei Municipal Nº 4.222/2024 de 18/11/2024.

**DECRETA:**

Art. 1º. Fica aberto ao vigente orçamento um Crédito Adicional Suplementar no valor de R\$ 5.152.767,07 (CINCO MILHOES CENTO E CINQUENTA E DOIS MIL SETECENTOS E SESSENTA E SETE REAIS E SETE CENTAVOS), para atender à(s) necessidade(s) de reforço da(s) seguinte(s) dotação(ões) orçamentária(s):

REDU.	CLASSIF. ORÇAMENTÁRIA	NATUREZA	CRÉDITO (R\$)
<b>02.01 - Gabinete do Prefeito</b>			
04.122.0021.2.003 - Gestão Administrativa da Chefia do Gabinete do Prefeito			
0028	3.1.90.11.00 - Vencimentos e Vantagens Fixas - Pessoal Civil	1500000000 - Recursos não vinculados de Impostos	156.000,00
Total do Projeto/Atividade: (R\$)			156.000,00
Total da Unidade Orçamentária: (R\$)			156.000,00
<b>04.01 - Procuradoria Geral do Município</b>			
04.122.0021.2.012 - Manutenção e Funcionamento da Procuradoria Geral do Município			
0122	3.1.90.11.00 - Vencimentos e Vantagens Fixas - Pessoal Civil	1500000000 - Recursos não vinculados de Impostos	190.790,32
Total do Projeto/Atividade: (R\$)			190.790,32
Total da Unidade Orçamentária: (R\$)			190.790,32
<b>08.03 - Guarda Civil Municipal</b>			
04.452.0021.2.046 - Gestão Administrativa da Guarda Civil Municipal			
0522	3.1.90.11.00 - Vencimentos e Vantagens Fixas - Pessoal Civil	1500000000 - Recursos não vinculados de Impostos	818.868,48
Total do Projeto/Atividade: (R\$)			818.868,48
Total da Unidade Orçamentária: (R\$)			818.868,48
<b>09.01 - Secretaria Municipal de Infraestrutura</b>			
04.122.0021.2.049 - Gestão Administrativa da Secretaria de Infraestrutura			
0701	3.1.90.11.00 - Vencimentos e Vantagens Fixas - Pessoal Civil	1500000000 - Recursos não vinculados de Impostos	114.000,00
0723	3.3.90.39.00 - Outros Serviços de Terceiros - Pessoa Jurídica	1500000000 - Recursos não vinculados de Impostos	110.000,00
Total do Projeto/Atividade: (R\$)			224.000,00
Total da Unidade Orçamentária: (R\$)			224.000,00
<b>10.01 - Secretaria Municipal de Serviços Públicos e Conservação</b>			
04.122.0021.2.052 - Gestão Administrativa da Secretaria Municipal de Serviços Públicos			
0795	3.1.90.04.00 - Contratação por Tempo Determinado	1500000000 - Recursos não vinculados de Impostos	22.755,93
Total do Projeto/Atividade: (R\$)			22.755,93
Total da Unidade Orçamentária: (R\$)			22.755,93
<b>11.01 - Secretaria Municipal de Meio Ambiente e Mudança do Clima</b>			
18.122.0021.2.057 - Gestão Administrativa da Secretaria Municipal de Meio Ambiente			
0856	3.1.90.11.00 - Vencimentos e Vantagens Fixas - Pessoal Civil	1500000000 - Recursos não vinculados de Impostos	154.600,00
0879	3.3.90.39.00 - Outros Serviços de Terceiros - Pessoa Jurídica	1500000000 - Recursos não vinculados de Impostos	47.600,00
Total do Projeto/Atividade: (R\$)			202.200,00

**Estado do Ceará**  
**Prefeitura Municipal do Crato**

**Decreto Orçamentário Nº 0140/2025, de 22 de Dezembro de 2025**

REDU.	CLASSIF. ORÇAMENTÁRIA	NATUREZA	CRÉDITO (R\$)
<b>Total da Unidade Orçamentária: (R\$)</b>			<b>202.200,00</b>
<b>13.01 - Secretaria Municipal de Educacao</b>			
12.361.0171.2.067 - Gestao Administrativa da Secretaria de Educacao - SME			
0987	3.1.90.11.00 - Vencimentos e Vantagens Fixas - Pessoal Civil		
	1500100100 - Receitas de Impostos e de Transferência de Impostos – Educação		11.764,15
1003	3.3.90.36.00 - Outros Serviços De Terceiros - Pessoa Física		
	1500100100 - Receitas de Impostos e de Transferência de Impostos – Educação		55.247,90
<b>Total do Projeto/Atividade: (R\$)</b>			<b>67.012,05</b>
<b>Total da Unidade Orçamentária: (R\$)</b>			<b>67.012,05</b>
<b>13.03 - Fundo Desenv. da Educ. Basica - FUNDEB</b>			
12.361.0172.2.084 - FDB 70% - Valorização dos Profissionais do Magistério - ENSINO FUNDAMENTAL			
1135	3.1.90.11.00 - Vencimentos e Vantagens Fixas - Pessoal Civil		
	1540107000 - Transferências do FUNDEB - Impostos e Transferências de Impostos - 70%		1.336.826,33
<b>Total do Projeto/Atividade: (R\$)</b>			<b>1.336.826,33</b>
12.361.0173.2.085 - FDB 30% - Manutenção e Desenvolvimento do Ensino Fundamental			
1150	3.1.90.11.00 - Vencimentos e Vantagens Fixas - Pessoal Civil		
	1540000000 - Transferências do FUNDEB - Impostos e Transferências de Impostos - 30%		80.296,17
<b>Total do Projeto/Atividade: (R\$)</b>			<b>80.296,17</b>
12.365.0172.2.086 - FDB 70% - Valorizacao dos Profissionais do Magisterio - ENSINO INFANTIL			
1187	3.1.90.11.00 - Vencimentos e Vantagens Fixas - Pessoal Civil		
	1542107000 - Transferências do FUNDEB 70% - Complementação da União – VAAT		655.731,76
<b>Total do Projeto/Atividade: (R\$)</b>			<b>655.731,76</b>
12.365.0174.2.087 - FDB 30% - Manutenção e Desenvolvimento do Ensino Infantil			
1203	3.1.90.11.00 - Vencimentos e Vantagens Fixas - Pessoal Civil		
	1542000000 - Transferências do FUNDEB 30% - Complementação da União - VAAT		74.399,59
1200	3.1.90.04.00 - Contratação por Tempo Determinado		
	1542000000 - Transferências do FUNDEB 30% - Complementação da União - VAAT		13.641,47
<b>Total do Projeto/Atividade: (R\$)</b>			<b>88.041,06</b>
<b>Total da Unidade Orçamentária: (R\$)</b>			<b>2.160.895,32</b>
<b>15.01 - Secretaria Municipal de Assistencia Social e Cidadania</b>			
08.122.0071.2.117 - Gestão Administrativa e Funcionamento da Secretaria Municipal de Assistência Social e Cidadania			
1647	3.1.90.11.00 - Vencimentos e Vantagens Fixas - Pessoal Civil		
	1500000000 - Recursos não vinculados de Impostos		230.666,28
<b>Total do Projeto/Atividade: (R\$)</b>			<b>230.666,28</b>
08.422.0072.2.123 - Funcionamento do Conselho Tutelar			
1702	3.1.90.11.00 - Vencimentos e Vantagens Fixas - Pessoal Civil		
	1500000000 - Recursos não vinculados de Impostos		3.130,47
1707	3.3.90.30.00 - Material de Consumo		
	1500000000 - Recursos não vinculados de Impostos		5.000,00
<b>Total do Projeto/Atividade: (R\$)</b>			<b>8.130,47</b>
<b>Total da Unidade Orçamentária: (R\$)</b>			<b>238.796,75</b>
<b>15.02 - Fundo Municipal de Assistência Associal</b>			
08.122.0141.2.139 - Gestão do Programa Bolsa Família e Cadastro Único			
2544	3.1.90.04.00 - Contratação por Tempo Determinado		
	1660000000 - Transferência de Recursos do Fundo Nacional de Assistência Social - FNAS		16.983,65
<b>Total do Projeto/Atividade: (R\$)</b>			<b>16.983,65</b>
08.243.0078.2.128 - Primeira Infância no SUAS - Criança Feliz			
1767	3.1.90.04.00 - Contratação por Tempo Determinado		
	1500000000 - Recursos não vinculados de Impostos		3.996,80
<b>Total do Projeto/Atividade: (R\$)</b>			<b>3.996,80</b>
08.245.0073.2.136 - Bloco Proteção Social Básica			

**Estado do Ceará**  
**Prefeitura Municipal do Crato**

**Decreto Orçamentário Nº 0140/2025, de 22 de Dezembro de 2025**

REDU.	CLASSIF. ORÇAMENTÁRIA	NATUREZA	CRÉDITO (R\$)
2518	3.1.90.11.00 - Vencimentos e Vantagens Fixas - Pessoal Civil	1500000000 - Recursos não vinculados de Impostos	49.717,65
<b>Total do Projeto/Atividade: (R\$)</b>			<b>49.717,65</b>
08.245.0074.2.138 - Bloco Proteção Social Especial de Média e Alta Complexidade (MAC)			
2584	3.1.90.11.00 - Vencimentos e Vantagens Fixas - Pessoal Civil	1500000000 - Recursos não vinculados de Impostos	36.040,32
2583	3.1.90.04.00 - Contratação por Tempo Determinado	1500000000 - Recursos não vinculados de Impostos	12.302,27
<b>Total do Projeto/Atividade: (R\$)</b>			<b>48.342,59</b>
<b>Total da Unidade Orçamentária: (R\$)</b>			<b>119.040,69</b>
<b>17.01 - Secretaria Municipal de Cultura</b>			
13.122.0021.2.162 - Gestao e Manutenção das Atividades da Secretaria de Cultura			
2102	3.1.90.11.00 - Vencimentos e Vantagens Fixas - Pessoal Civil	1500000000 - Recursos não vinculados de Impostos	174.136,77
<b>Total do Projeto/Atividade: (R\$)</b>			<b>174.136,77</b>
<b>Total da Unidade Orçamentária: (R\$)</b>			<b>174.136,77</b>
<b>24.01 - Secretaria Municipal de Finanças</b>			
04.123.0022.2.190 - Gestão das Atividades Fazendárias e Fiscais do Município			
2697	3.1.90.11.00 - Vencimentos e Vantagens Fixas - Pessoal Civil	1500000000 - Recursos não vinculados de Impostos	239.380,77
2739	3.3.90.40.00 - Serviços de Tecnologia da Informação e Comunicação - Pessoa Jurídica	1500000000 - Recursos não vinculados de Impostos	22.000,00
<b>Total do Projeto/Atividade: (R\$)</b>			<b>261.380,77</b>
<b>Total da Unidade Orçamentária: (R\$)</b>			<b>261.380,77</b>
<b>25.01 - Secretaria Municipal de Planejamento e Gestão</b>			
04.122.0021.2.209 - Gestão Administrativa da Secretaria Municipal de Planejamento e Gestão			
2947	3.1.90.11.00 - Vencimentos e Vantagens Fixas - Pessoal Civil	1500000000 - Recursos não vinculados de Impostos	469.529,45
<b>Total do Projeto/Atividade: (R\$)</b>			<b>469.529,45</b>
<b>Total da Unidade Orçamentária: (R\$)</b>			<b>469.529,45</b>
<b>26.01 - Escola de Gestão Pública Municipal</b>			
04.122.0021.2.191 - Gestão Administrativa da Escola de Gestão Pública Municipal - EGPM			
2709	3.1.90.11.00 - Vencimentos e Vantagens Fixas - Pessoal Civil	1500000000 - Recursos não vinculados de Impostos	5.622,14
<b>Total do Projeto/Atividade: (R\$)</b>			<b>5.622,14</b>
<b>Total da Unidade Orçamentária: (R\$)</b>			<b>5.622,14</b>
<b>27.01 - Secretaria Municipal de Desenvolvimento Econômico e Trabalho</b>			
04.122.0021.2.192 - Gestão Administrativa da Secretaria de Desenvolvimento Econômico e Trabalho			
2752	3.1.90.11.00 - Vencimentos e Vantagens Fixas - Pessoal Civil	1500000000 - Recursos não vinculados de Impostos	40.000,00
<b>Total do Projeto/Atividade: (R\$)</b>			<b>40.000,00</b>
<b>Total da Unidade Orçamentária: (R\$)</b>			<b>40.000,00</b>
<b>29.01 - Secretaria Municipal de Direitos Humanos</b>			
14.422.0072.2.205 - Gestão e Manutenção da Secretaria Municipal de Direitos Humanos			
2924	3.3.90.36.00 - Outros Serviços De Terceiros - Pessoa Física	1500000000 - Recursos não vinculados de Impostos	1.738,40
<b>Total do Projeto/Atividade: (R\$)</b>			<b>1.738,40</b>
<b>Total da Unidade Orçamentária: (R\$)</b>			<b>1.738,40</b>
<b>Total: (R\$)</b>			<b>5.152.767,07</b>



Estado do Ceará  
Prefeitura Municipal do Crato

Decreto Orçamentário Nº 0140/2025, de 22 de Dezembro de 2025

Art. 2º. Os recursos para fazer face a suplementação descrita no Art. 1º. deste Decreto, correrão à conta de Excesso de Arrecadação R\$ 4.922.100,79 (QUATRO MILHOES NOVECENTOS E VINTE E DOIS MIL CEM REAIS E SETENTA E NOVE CENTAVOS) e Anulação parcial e/ou total da(s) seguinte(s) dotação(ões) orçamentária(s):

REDU.	CLASSIF. ORÇAMENTÁRIA	NATUREZA	ANULAÇÃO (R\$)
<b>05.01 - Controladoria e Ouvidoria Geral do Munic</b>			
0501-04.124.0021.2.013 - Manutenção e Funcionamento da Controladoria e Ouvidoria Geral do Município			
0151	3.1.90.11.00	Vencimentos e Vantagens Fixas - Pessoal Civil.	
	1500000000	Recursos não vinculados de Impostos	57.666,28
Total do Projeto/Atividade: (R\$)			57.666,28
Total da Unidade Orçamentária: (R\$)			57.666,28
<b>13.03 - Fundo Desenv. da Educ. Basica - FUNDEB</b>			
1303-12.361.0172.2.084 - FDB 70% - Valorização dos Profissionais do Magistério - ENSINO FUNDAMENTAL			
1144	3.3.90.08.00	Outros Benefícios Assistenciais do Servidor e do Militar .	
	1541107000	Transferências do FUNDEB 70% - Complementação da União - VAAF	173.000,00
Total do Projeto/Atividade: (R\$)			173.000,00
Total da Unidade Orçamentária: (R\$)			173.000,00
Total Anulação: (R\$)			230.666,28
Excesso de Arrecadação: (R\$)			4.922.100,79
TOTAL: (R\$)			5.152.767,07

Art. 3º. Este Decreto entrará em vigor na data de sua publicação, revogada as disposições em contrário.

Crato, 22 de Dezembro de 2025

ANDRE BARRETO ESMERALDO  
PREFEITO

**DECRETO Nº 141/2025 – GP**  
**CRATO - CE, 22 DE DEZEMBRO DE 2025.**

**EMENTA:** Concede o “Selo Crato da Diversidade” referente ao ano de 2025, aos Projetos “Respeito dá o Tom” e “Crato de Empreendedorismo LGBTQIAPN”, e aos Senhores Roberto Marques e Charlie Renatti, e adota outras providências.

O **PREFEITO MUNICIPAL DO CRATO**, Estado do Ceará, no uso de suas atribuições legais e nos termos do Art. 64, Inciso XI, da Lei Orgânica do Município;

**CONSIDERANDO** o disposto no **Decreto Municipal nº 0308001, de 03 de agosto de 2022**, que instituiu o Selo Crato da Diversidade;

**CONSIDERANDO** que o Dia Municipal do Orgulho LGBT é celebrado oficialmente em 03 de agosto, conforme Lei Municipal nº 3.840/2021;

**CONSIDERANDO**, no entanto, que por motivos de força maior a solenidade não pôde ser realizada na data oficial, sendo transferida excepcionalmente neste exercício para o mês de dezembro;

**CONSIDERANDO** que os indicados preenchem os requisitos de promoção de políticas de inclusão e respeito à população LGBT, conforme exigido pela legislação municipal;

**DECRETA:**

**Art. 1º.** Fica concedido o “Selo Crato da Diversidade”, excepcionalmente em data distinta da prevista no Art. 2º do Decreto nº 0308001/2022, aos seguintes agraciados que se destacaram na promoção da diversidade no ano de 2025:

I – **Respeito dá o Tom** (Categoria Empresa);

II – **Crato de Empreendedorismo LGBTQIAPN** (Categoria Ponto de Cultura/Entidade);

III – **Roberto Marques** (Categoria Pessoa Física);

IV – **Charlie Renatti** (Categoria Pessoa Física).

**Art. 2º.** A outorga do referido Selo far-se-á em solenidade pública, a realizar-se no auditório da Prefeitura Municipal do Crato, no dia **19 de dezembro de 2025**.

**Art. 3º.** Este Decreto entra em vigor na data de sua publicação, revogadas as disposições em contrário.

Paço da Prefeitura Municipal do Crato, Gabinete do Prefeito, em 22 de dezembro de 2025.

**ANDRÉ BARRETO ESMERALDO**  
**Prefeito Municipal**

---

**PORTARIA Nº 639/2025 - GP**  
**CRATO - CE, 22 DE DEZEMBRO DE 2025.**

O **PREFEITO MUNICIPAL DO CRATO**, Estado do Ceará, no uso de suas atribuições legais, e nos termos dos incisos VIII e XIV, do Art. 64, da Lei Orgânica do Município;

**RESOLVE:**

**Art. 1º. REVOGAR** a Portaria nº 635/2025 – SMGP, publicada na edição nº 5867, fls. 11, de 18 de dezembro de 2025, do Diário Oficial do Município do Crato.

**Art. 2º.** Esta portaria entra em vigor na data de sua publicação, retroagindo seus efeitos a 12 de dezembro de 2025, revogando às disposições em contrário

**REGISTRE-SE, COMUNIQUE-SE, CUMPRA-SE.**

Paço da Prefeitura Municipal do Crato, Gabinete do Prefeito, em 22 de dezembro de 2025.

**ANDRÉ BARRETO ESMERALDO**  
**Prefeito Municipal**

---

**SECRETARIA MUNICIPAL DE PLANEJAMENTO E GESTÃO – SMPG****HOMOLOGAÇÃO DE RESULTADO FINAL, EDITAL DE CHAMAMENTO PÚBLICO Nº. 001/2025-CPS/PGM/SMPG.**

O Município de Crato – CE, através da Secretaria Municipal de Planejamento e Gestão - SMPG, em cumprimento das disposições da Lei Federal nº 13.019/2014, e da Lei Municipal nº 3.259, de 11 de abril de 2017, e do Decreto nº 2605001, de 26 de maio de 2017, TORNA PÚBLICO para conhecimento dos interessados a **HOMOLOGAÇÃO** do Chamamento Público Edital nº 001/2025-CPS/PGM/SMPG.

OBJETO: Constitui objeto do presente Edital, a seleção pública de Organizações da Sociedade Civil para celebração de parceria, na modalidade de **ACORDO DE COOPERAÇÃO**, para o credenciamento de entidades e instituições sem fins lucrativos, elegíveis nos termos da Lei no. 13.019/2014 e do Decreto Municipal no. 2605001 / 2017GP, de 26 de maio de 2017, para receber doações de bens inservíveis, conforme Lei Municipal no. 4.349, de 17 de outubro de 2025.

ORGANIZAÇÕES DA SOCIEDADE CIVIL VENCEDORAS: Associação dos Agentes Recicladores de Crato-AARC, CNPJ: 07.956.607/0001-99; Associação Cristã de Base, CNPJ: 06.740.096/0001-00; Associação de Pais e Amigos dos Excepcionais de Crato – APAE, CNPJ: 07.388.465/0001-00.

DOS RECURSOS INANCEIROS: sem repasse financeiro.

Homologo o Chamamento Público nº 001/2025-CPS/PGM/SMPG, em cumprimento das disposições da Lei Federal nº 13.019/2014, e Lei Municipal nº 3.259/2017, de 11 de abril de 2017, no Decreto Municipal nº 2605001/2017, de 26 de maio de 2017.

Crato-CE, 19 de dezembro de 2025.

**ISABELA KRISTINA FERREIRA DE FREITAS**

**Secretaria Municipal de Planejamento e Gestão**

**PORTARIA Nº 06/2025 - GP**

**CENTRAL DE LICITAÇÃO MUNICIPAL****EXTRATO DO PRIMEIRO TERMO DE APOSTILAMENTO AO CONTRATO Nº 2025.11.24.1.**

CONTRATO Nº 2025.11.24.1. PROCESSO: Pregão Eletrônico nº 2025.09.18.11 – OBJETO: AQUISIÇÃO DE VEÍCULOS AUTOMOTIVOS DESTINADOS A SECRETARIA MUNICIPAL DE ASSISTÊNCIA SOCIAL E CIDADANIA DO MUNICÍPIO DO CRATO/CE. CONTRATANTE: Município de Crato, através da Secretaria Municipal de Assistência Social e Cidadania. CONTRATADA: TERRA SANTA COMÉRCIO DE VEÍCULOS LTDA, inscrita no CNPJ/MF sob o nº 15.195.911/0001-99. FUNDAMENTAÇÃO: Artigo 136, inciso IV, da lei nº 14.133/21. OBJETO DA APOSTILA: inclusão da Dotação Orçamentária 1502.08.244.0130.2.187.0000, no contrato suso mencionado. DATA DA ASSINATURA: 28 de novembro de 2025. Rondinele dos Santos Brasil – Secretário Municipal de Assistência Social e Cidadania.

**PREVIDÊNCIA SOCIAL DOS SERVIDORES DO CRATO - PREVOCRATO****PORTARIA Nº 26/2025****CRATO/CE, 22 de Dezembro de 2025.**

A Presidente do Fundo de Previdência Social dos Servidores do Crato - PREVOCRATO, e nos termos dos arts. 7 e 117 da Lei Federal n. 14.133/2021, de 01 de abril de 2021, bem como do Decreto nº 1602001/2023, de 16 de fevereiro de 2023;

**RESOLVE:**

**Art. 1º. DESIGNAR** o servidor público municipal **PEDRO HENRIQUE BEZERRA MAIA**, matrícula nº 1180, Portaria n. 637/2025 - GP, ocupante de cargo de **VICE PRESIDENTE**, lotada no **FUNDO DE PREVIDÊNCIA MUNICIPAL DOS SERVIDORES DO CRATO - PREVOCRATO**, para exercer a função de **FISCAL DE CONTRATO** no Contrato Nº 2025.01.02.16 referente à **SELEÇÃO DE MELHOR PROPOSTA DE REGISTRO DE PREÇOS VISANDO FUTURAS E EVENTUAIS CONTRATAÇÕES (POSTO DE COMBUSTÍVEL) PARA AQUISIÇÃO DE GASOLINA COMUM E ÓLEO DIESEL S10, PARA ATENDER AS NECESSIDADES DAS DIVERSAS UNIDADES ADMINISTRATIVAS (SECRETARIAS) DA PREFEITURA MUNICIPAL DE CRATO/CE.**

**Art. 2º.** Cabe ao Fiscal de Contrato exercer as funções que lhe são correlatas, conforme o Anexo VI do Decreto nº 1602001/2023, de 16 de fevereiro de 2023.

**Art. 3º.** Esta Portaria entra em vigor na data de sua publicação, com efeitos retroativos a 15/12/2025 e revogando as disposições em contrário.

**REGISTRE-SE, COMUNIQUE-SE, CUMPRA-SE.**

Fundo Municipal de Previdência Social dos Servidores do Crato/CE – PREVOCRATO, em 22 de Dezembro de 2025.

**Íngride Feitosa Siebra de Holanda****Presidente do RPPS PREVOCRATO****Port.nº 12/2025 - GP**



**PORTARIA Nº 27/2025**  
**CRATO/CE, 22 de Dezembro de 2025.**

A Presidente do Fundo de Previdência Social dos Servidores do Crato - PREVICRATO, e nos termos dos arts. 7 e 117 da Lei Federal n. 14.133/2021, de 01 de abril de 2021, bem como do Decreto nº 1602001/2023, de 16 de fevereiro de 2023;

**RESOLVE:**

**Art. 1º. DESIGNAR** o servidor público municipal **PEDRO HENRIQUE BEZERRA MAIA**, matrícula nº 1180, Portaria n. 637/2025 - GP, ocupante de cargo de **VICE PRESIDENTE**, lotado no **FUNDO DE PREVIDÊNCIA MUNICIPAL DOS SERVIDORES DO CRATO - PREVICRATO**, para exercer a função de **FISCAL DE CONTRATO** no **Contrato Nº 2025.05.26.1** referente à **CONTRATAÇÃO DE SERVIÇOS ESPECIALIZADOS EM CONTABILIDADE, FINANCEIRO, ORÇAMENTÁRIO, PATRIMONIAL, OBJETIVANDO A ORIENTAÇÃO E O ACOMPANHAMENTO DAS FINANÇAS PÚBLICAS COM ELABORAÇÃO DA FOLHA DE PAGAMENTO, CÁLCULO DE ENCARGOS E ELABORAÇÃO DE OBRIGAÇÕES ACESSÓRIAS DO RPPS PREVICRATO**.

**Art. 2º.** Cabe ao Fiscal de Contrato exercer as funções que lhe são correlatas, conforme o Anexo VI do Decreto nº 1602001/2023, de 16 de fevereiro de 2023.

**Art. 3º.** Esta Portaria entra em vigor na data de sua publicação, com efeitos retroativos a 15/12/2025 e revogando as disposições em contrário.

**REGISTRE-SE, COMUNIQUE-SE, CUMPRA-SE.**

Fundo Municipal de Previdência Social dos Servidores do Crato/CE – PREVICRATO, em 22 de Dezembro de 2025.

Íngride Feitosa Siebra de Holanda  
Presidente do RPPS PREVICRATO  
Port.nº 12/2025 - GP

---

**PORTARIA Nº 28/2025**  
**CRATO/CE, 22 de Dezembro de 2025.**

A Presidente do Fundo de Previdência Social dos Servidores do Crato - PREVICRATO, e nos termos dos arts. 7 e 117 da Lei Federal n. 14.133/2021, de 01 de abril de 2021, bem como do Decreto nº 1602001/2023, de 16 de fevereiro de 2023;

**RESOLVE:**

**Art. 1º. DESIGNAR** o servidor público municipal **PEDRO HENRIQUE BEZERRA MAIA**, matrícula nº 1180, Portaria n. 637/2025 - GP, ocupante de cargo de **VICE PRESIDENTE**, lotada no **FUNDO DE PREVIDÊNCIA MUNICIPAL DOS SERVIDORES DO CRATO - PREVICRATO**, para exercer a função de **FISCAL DE CONTRATO** no **Contrato Nº 2025.01.20.1** referente à **CONTRATAÇÃO DE SERVIÇOS COMUNS DE EMPRESA ESPECIALIZADA PARA A PRESTAÇÃO DE SERVIÇO EM ASSESSORIA TÉCNICA EM GESTÃO ATUARIAL DESTINADA A ATENDER AS NECESSIDADES DO FUNDO MUNICIPAL DE PREVIDÊNCIA SOCIAL DO CRATO/CE**.

**Art. 2º.** Cabe ao Fiscal de Contrato exercer as funções que lhe são correlatas, conforme o Anexo VI do Decreto nº 1602001/2023, de 16 de fevereiro de 2023.

**Art. 3º.** Esta Portaria entra em vigor na data de sua publicação, com efeitos retroativos a 15/12/2025 e revogando as disposições em contrário.

**REGISTRE-SE, COMUNIQUE-SE, CUMPRA-SE.**

Fundo Municipal de Previdência Social dos Servidores do Crato/CE – PREVICRATO, em 22 de Dezembro de 2025.

Íngride Feitosa Siebra de Holanda  
Presidente do RPPS PREVICRATO  
Port.nº 12/2025 - GP

---

**PORTARIA Nº 29/2025**  
**CRATO/CE, 22 de Dezembro de 2025.**

A Presidente do Fundo de Previdência Social dos Servidores do Crato - PREVICRATO, no uso de suas atribuições legais, e nos termos do art. 67 da Lei Federal n. 8.666/93, de 21 de junho de 1993, bem como do Decreto nº 1602001/2023, de 16 de fevereiro de 2023 e, ainda, em respeito ao art. 190 da Lei Federal n. 14.133/21, de 01 de abril de 2021.

**RESOLVE:**

**Art. 1º. DESIGNAR** o servidor público municipal **PEDRO HENRIQUE BEZERRA MAIA**, matrícula nº 1180, Portaria n. 637/2025 - GP, ocupante de cargo de **VICE PRESIDENTE**, lotado no **FUNDO DE PREVIDÊNCIA MUNICIPAL DOS SERVIDORES DO CRATO - PREVICRATO**, para exercer a função de **FISCAL DE CONTRATO** no **Contrato Nº 2023.06.26.1** referente à **CONTRATAÇÃO DE SERVIÇO DE CONSULTORIA E ASSESSORIA EM INVESTIMENTOS, ALÉM DO FORNECIMENTO DE SOFTWARE ONLINE PARA O CONTROLE E MONITORAMENTO DOS INVESTIMENTOS NO REGIME PRÓPRIO DE PREVIDÊNCIA DO MUNICÍPIO DO CRATO/CE.**

**Art. 2º.** Cabe ao Fiscal de Contrato exercer as funções que lhe são correlatas, conforme o Anexo VI do Decreto nº 1602001/2023, de 16 de fevereiro de 2023.

**Art. 3º.** O contrato em questão foi originado de procedimento da Lei Federal n. 8.666/93, portanto, em respeito ao art. 190 da Lei Federal n. 14.133/21, portanto é regido pelos ditames da primeira.

**Art. 4º.** Esta Portaria entra em vigor na data de sua publicação, com efeitos retroativos a 15/12/2025 e revogando as disposições em contrário.

**REGISTRE-SE, COMUNIQUE-SE, CUMPRA-SE.**

Fundo Municipal de Previdência Social dos Servidores do Crato/CE – PREVICRATO, em 22 de Dezembro de 2025.

**Íngride Feitosa Siebra de Holanda**  
**Presidente do RPPS PREVICRATO**  
**Port.nº 12/2025 - GP**

---